2024 주요업무 추진계획

[기 흥 귀]

기 흥 구

1. 일반현황

2. 2024 정책방향

3. 주요업무 추진계획

4. 2023년도 주요성과

1. 일반현황

조 직 12과 15동 86팀

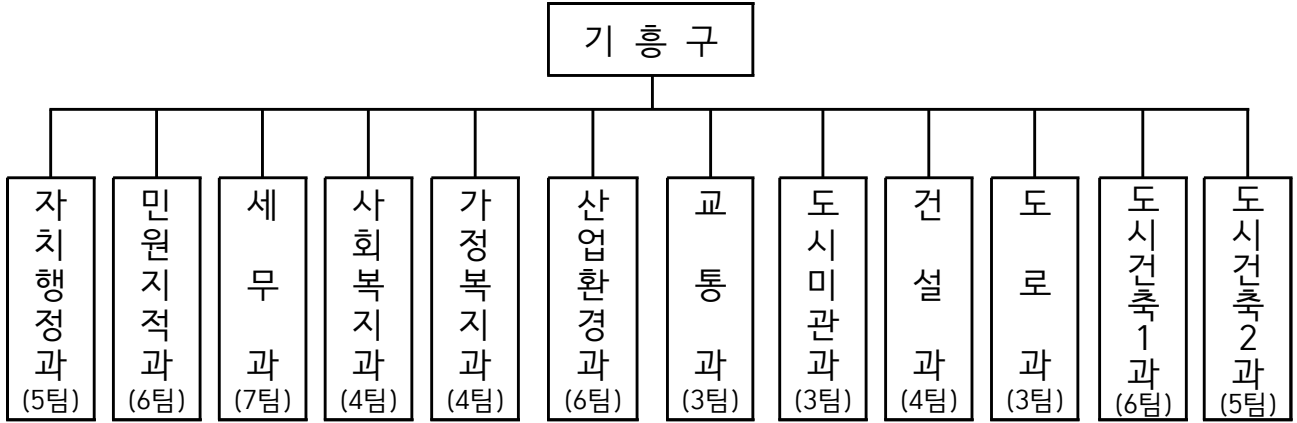

주요사무

구 분	주 요 사 무	비 고
자치행정과	<ul style="list-style-type: none"> ○ 인사, 선거, 예산, 주요업무, 통계조사, 동 감사 ○ 계약, 지출, 물품관리, 청사관리, 공용차량 운영 ○ 체육시설관리, 생활체육프로그램 및 행복콘서트 운영 ○ 홈페이지관리, 정보통신공사 사용전검사 	
민원지적과	<ul style="list-style-type: none"> ○ 각종 민원 서류 발급 및 가족관계 업무 ○ 지적측량검사 및 지적측량기준점 관리 ○ 부동산거래 신고 및 검인 ○ 개별공시지가 산정 및 지적재조사사업 	

1. 일반현황

주요사무

구 분	주 요 사 무	비 고
세 무 과	<ul style="list-style-type: none"> ○ 지방세 부과 징수 및 비과세 감면 사후관리 ○ 지방세, 세외수입 수납관리 및 월보 작성 ○ 지방세 체납액 징수 및 체납처분 실시 ○ 개별주택가격 특성 조사 및 가격 공시 	
사회복지과	<ul style="list-style-type: none"> ○ 생계·주거·의료급여, 장애인복지급여, 장애인주차구역 단속 ○ 국민기초수급자 조사 및 관리 ○ 차상위계층·한부모가정·기초·장애인연금 조사 및 관리 ○ 노인의료·재가복지시설 설치 및 지도점검 	
가정복지과	<ul style="list-style-type: none"> ○ 장묘, 경로당 지원, 노인일자리 사업 ○ 아동수당, 부모급여 등 양육 지원, 여성·청소년 복지 ○ 어린이집 인가, 교직원 임면, 누리과정, 보육료 지원 ○ 어린이집 지도점검, 처분, 송무 	
산업환경과	<ul style="list-style-type: none"> ○ 농지관리, 축산물 영업신고/점검, 동물등록 ○ 공장·직업소개소 등록, 통신판매·담배소매업 신고, 공공근로 ○ 비산먼지·특정공사배출시설 신고/점검, 환경개선부담금 부과 ○ 식품 및 공중위생업소 영업신고/점검/행정처분 	
교 통 과	<ul style="list-style-type: none"> ○ 생활기동처리반 운영 무단방치 차량 민원 처리 ○ 이륜차 등록 및 폐지, 이륜차 과태료 및 교통유발부담금 부과징수 ○ 교통안전시설물 유지·관리, 어린이보호구역 유지·보수 ○ 불법주정차 지도·단속, 무인 단속 CCTV 설치관리 	

주요사무

구 분	주 요 사 무	비 고
도시미관과	<ul style="list-style-type: none"> ○ 생활폐기물 지도점검, 사업장 폐기물신고 수리 업무 ○ 옥외광고물 표시(연장)허가신고 및 불법광고물 지도단속 ○ 산지불법,산불방지,꽃길·가로수·가로화단·녹지공간 관리 ○ 쉼터 유지관리, 위험목제거, 산지정화, 등산로관리 	
건설과	<ul style="list-style-type: none"> ○ 재난 관리 및 하수도법·배수설비 협의, 지하수 인허가 ○ 국공유재산 관리·사용수익 허가 및 도로점용허가 ○ 하천 및 하천 시설물 유지관리 ○ 민방위 교육 훈련 관리 및 사회복지무요원 관리 	
도로과	<ul style="list-style-type: none"> ○ 도시계획도로 개설 사업계획 및 추진 ○ 도로, 도로시설물(토목, 철물) 및 가로등 유지 관리 ○ 도로구조물(교량, 터널) 유지 관리 	
도시건축1과	<ul style="list-style-type: none"> ○ 건축허가·신고, 공작물 축조신고 및 개발행위 허가 ○ 위반건축물 지도·단속, 가설건축물 축조 신고 ○ 건축물대장 작성·관리 및 건축물 용도변경 ○ 건축물 해체 관리, 안전점검, 집합건물 관리인 선임 ○ 공동주택(아파트) 행위허가 및 관리·감독 	
도시건축2과	<ul style="list-style-type: none"> ○ 건축허가·신고, 공작물 축조신고 및 개발행위 허가 ○ 농지·산지 전용 허가·신고 ○ 위반건축물 지도·단속, 가설건축물 축조신고 ○ 공동주택(아파트) 행위허가 및 관리·감독 	

2. 2024 정책방향

정책목표

시민과 더불어 행복한 기흥구



중점추진방향

- 시민 눈높이에 맞는 '살기 좋은 도시 만들기'
- 삶의 질을 높이는 복지사회 구현
- 시민에게 힘이 되는 행정 도시 추구



핵심과제

- ① 시민의 생명과 재산을 지키는 신뢰행정 추진
- ② 도로 확충으로 연계성 향상 및 관리 강화
- ③ 쾌적하고 안전한 생활환경 조성
- ④ 모두가 행복한 복지 서비스 추진
- ⑤ 시민편의 맞춤형 행정 서비스 추진

3. 주요업무 추진계획

부서명	주요업무계획	
자치행정과	① 어서와~ 기흥은 처음이지?	신규
	② 기억에 남고 흥이 가득한, 기흥행복 TALK 콘서트	계속
민원지적과	③ 지목변경부터 취득세까지 ONE-STOP 서비스	신규
	④ 지적재조사 현장사무소 운영 및 상시 연락망 구축	신규
세무과	⑤ 자동이체 불능납세자 문자안내 서비스 추진	신규
	⑥ 생애최초 주택 취득세 감면 맞춤형 사후관리	신규
사회복지과	⑦ 신규 노인요양시설 나침반 사업	계속
	⑧ 함께하는 따뜻한 행복 나눔	계속
가정복지과	⑨ 무연고 사망자 장례 지원	계속
	⑩ 기흥 보육정보 알람 운영	계속
산업환경과	⑪ 동물복지 향상을 위한 반려동물 영업장 지도·점검	계속
	⑫ 대기배출시설 사물인터넷 측정기기 설치 안내	계속
	⑬ 어린이기호식품 조리·판매업소 안전관리 강화	계속

부서명	주요업무계획	
교통과	14 보행자 우선 안전한 교통체계 구축	신규
	15 통학로 안심 승·하차구역 조성	신규
	16 시민체감형 교통안전시설물 개선	신규
	17 불법 주·정차 주민신고제 정착을 위한 홍보	신규
도시미관과	18 안전한 보행환경 개선을 위한 가로수 정비	계속
	19 등산로 정비로 안전하고 쾌적한 산행환경 조성	현안
건설과	20 탄천변 테마가 있는 보행환경 조성	계속
도로과	21 도로망 확충을 위한 도시계획도로 개설	현안
	22 시민중심의 안전한 도로 관리	계속
	23 선제적이고 체계적인 도로구조물 관리	계속
	24 삼막곡 제1지하차도 침수피해 예방사업	신규
도시건축1·2과	25 건축공사장 자체 수방계획 의무화	계속
	26 지반조사보고서 제출 대상 완화 기준 시행	계속

1 어서와~ 기흥은 처음이지?

신규

담당부서 : 자치행정과장 박정선 (☎6010) / 자치행정팀장 홍기화 (☎6020)

- 임용 2년 이내 신규공직자를 대상으로 '맞춤형 고충상담'과 '기흥구 바로알기' 프로그램을 실시하여 조직 및 업무 적응을 강화하고 관내 문화·정책 체험을 통한 휴식과 재충전 기회 제공
 - ※ 최근 3년간 신규공직자(일반직 공채) 임용포기 및 의원면직 현황('20. 1.~'23. 8.)
 - 임용포기 22명
 - 의원면직 71명 (본청·직속기관·사업소-32명, 처인구-17명, 기흥구-13명, 수지구-9명)

□ 추진계획

○ 새내기 마음 톡! [신규공직자 맞춤형 고충상담]

- 운영기간 : 연중
- 운영방법 : 상담주간 운영(개인), 부서 또는 직렬별 소그룹 면담 실시(단체)
- 대 상 : 임용 2년 이내 신규 공직자 ※ 총 95명/기흥구 소속('21.08.30.이후 임용)
- 주요내용
 - ① 상담주간 운영: 조직·업무적응도, 개인 고충 등에 대한 개인별 면담 실시
 - ② 그룹면담 실시: 부서별·동일 직렬별 소그룹 면담 실시를 통한 인사·업무에 대한 다양한 의견 수렴
- 기대효과 : 맞춤형 상담을 통한 신규공직자의 조직·업무적응력을 강화하고 개인환경·인간관계 등 세심한 부분까지 살피어 정서적 안정감 제고

○ 기흥구 바로알기! [신규공직자 문화·정책 체험]

- 운영기간 : (1차) '24. 4. ~ 6. / (2차) '24. 9. ~ 11.
- 대 상 지 : 기흥호수공원, 플랫폼시티 도시개발사업, 한국민속촌, 경기도박물관, 백남준아트센터, 용인시박물관, 보정동카페거리 등
- 참여대상 : 임용 2년 이내 신규 공직자, 전보자 중 첫 기흥구 근무자
- 주요내용
 - 1회 7명 이내의 새내기 '기흥문화체험단' 구성
 - 관내 정책사업 대상지, 문화·관광 명소를 방문하여 현장학습 실시
 - 인스타맛집 등 핫플레이스(카페, 맛집 등) 방문을 통한 MZ세대 감성 자극
- 기대효과
 - 기흥구 주요 문화·관광 명소, 정책사업에 대한 이해를 통하여 자긍심 제고
 - 반복되는 일상 속 작은 변화를 통한 휴식·재충전 기회 제공

담당부서 : 자치행정과장 박정선 (☎6010) / 문화체육팀장 이현정 (☎6050)

- 기흥구민들의 일상 속 문화 향유 기회 확대를 위한 찾아가는 문화 공연을 추진하여 생활 속에서 누리는 문화예술도시를 구현하고자 함

□ 사업개요

- 기 간 : '24. 4. ~ 10.(총 2회)
- 소요예산 : 60백만원
- 추진내용 : 인문, 예술 등 다양한 주제로 음악과 함께하는 토크 콘서트를 개최하여 기흥구민들에게 일상 속 문화의 즐거움을 선사
- 장 소 : 관내 공원, 야외공연장 등

□ 추진계획

일정	공연장소	공연테마	공연 계획 내용
상반기	관내 공원, 야외공연장 등	여름밤과 함께하는 시네마 콘서트	여름과 어울리는 영화와 해당 장면의 OST를 Live 연주 등
하반기		뮤지컬과 함께하는 음악여행	뮤지컬 이야기와 유명 뮤지컬 음악 공연 등

□ 추진실적

연도	개최시기	장소	전체 참석인원
2022	3회 (4월~10월)	동백호수공원/ 기흥호수공원/ (보정)중앙공원	1,350명
2023	3회 (4월~10월)	구 경찰대학교 대운동장/경기도박물관 광장/ 만골근린공원	2,850명

□ 기대효과

- 그간 음악으로만 구성된 콘서트에서 다양한 주제와 함께하는 토크를 가미함으로써 기흥구민을 위한 문화의 즐거움과 유익함을 선사
- 지역 특성에 맞는 특색있는 문화공연행사 개최
- 생활 속에서 즐기는 문화행사로 소통과 참여의 문화 분위기 조성

담당부서 : 민원지적과장 김은미 (☎6080) / 지적팀장 고순영 (☎6120)

- 토지나 건축물의 용도가 변경된 토지의 지목변경에 따른 취득세 납부 시 민원인의 방문 횟수를 줄이고 취득세 신고 누락으로 인한 가산세 발생을 사전에 방지하여 시민 편의 제공 및 적극 행정에 기여

□ 사업개요

- 사업기간 : '24. 1. ~ 계속
- 사업대상 : 인허가 준공에 따른 토지 및 건축물의 용도변경으로 지목 변경을 수반하는 토지(지목변경 건수 중 약 70% 해당)
- 주요내용
 - 기존에 지목변경과 지목변경 취득세 납부를 위해 여러 번 방문했던 민원인이 1회 방문으로 처리할 수 있도록 지목변경 신청 시 취득세 납부 신청서를 같이 받아 세무과로 송부
 - ※ 세무과 송부 전 지가관리팀에 지목변경 취득세 지가 산정 협조
 - 지목변경에 따른 취득세 자진 납부 미신고 가산세 20% 추가 부담 최소화
- 소요예산 : 비예산

□ 추진계획

- 지목변경 신청 시 지목변경 취득세 신청 안내
 - ※ 기흥구 지목변경 관련 취득세 건수

(’22년 기준)

구 분	지목변경	취득세 부과	가산세 부과	비 고
건 수	541	171	51	

- 주 1회 세무과에 취득세 신고서 송부

□ 기대효과

- 1회 방문으로 지목변경 및 취득세 부과 일괄처리로 시민 편의 제공
- 적극행정으로 시민의 가산세 납부 예방

4

지적재조사 현장사무소 운영 및 상시 연락망 구축

신규

담당부서 : 민원지적과 과장 김은미 (☎6080) / 지적재조사팀장 서미숙 (☎6100)

- 지적재조사측량 현장에서 주민들과 즉각적이고 원활한 소통을 위해 현장사무소 설치 및 상시연락망 구축 추진

□ 사업개요

- 사업기간 : '24. 1. ~ '25. 12.
- 위 치 : 보라1지구(보라동 314-4번지 일원 예정) ※지구 및 필지 수 변동 가능
- 사업량 : 313필지, 92,282㎡
- 추진절차

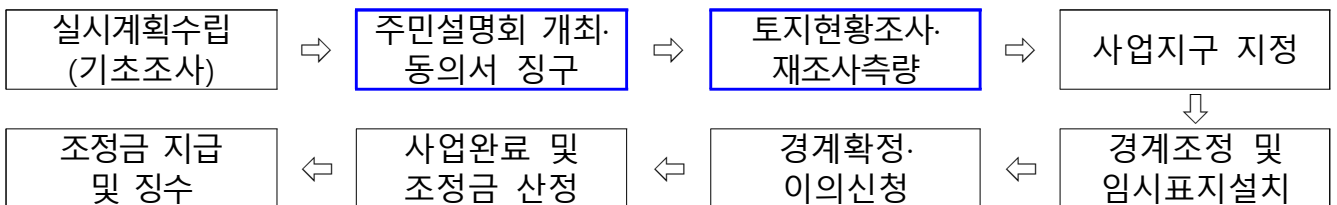

□ 기존 문제점

- 지적재조사사업에 대한 홍보 부족으로 인한 동의서 징구에 어려움
- 지적재조사사업에 대한 토지소유자들의 부정적 인식

□ 추진계획

- 현장사무소 운영
 - 설치장소 : 보라동 행정복지센터 내 설치
 - 설치기간 : '24. 4. ~ 5. (약 2개월)
 - 내 용 : 동의서 징구 및 사전경계 협의 등을 위한 현장사무소 운영
- 상시연락망 구축
 - 연락방법 : 지적재조사 현장업무 지원 단말기(유선 및 문자 등)
 - 내 용 : 일정 및 경계 협의, 지적재조사관련 민원 상시 응대

□ 기대효과

- 현장사무소 설치로 민원 응대의 효율성 증진 및 민원 편의 도모
- 지적재조사사업에 대한 홍보 효과 및 만족도 상승

5 자동이체 불능납세자 문자안내 서비스 추진

신규

담당부서 : 세 무 과 장 민숙기 (☎6160) / 세 입 관 리 팀 장 임수아 (☎6150)

- 매월 자동이체(1차) 결과 한도초과 등의 오류로 납부되지 않은 납세자에게 자동이체 불능사항 문자 안내하여 납기 내 납부토록 안내하고자 함

□ 사업개요

- 사업기간 : '24. 1. ~ 12.
- 배 경 : 자동이체 불능 사항 알지 못한 상태에서 체납고지서 받아 민원발생
- 대 상 : 매월 23일 자동이체(1차) 출금불능자
- 세목별 자동이체 불능 현황

(’22년 기준 / 단위:건)

계		등록면허세 (1월)		자동차세 (6월)		재산세 (7월)		주민세 (8월)		재산세 (9월)		자동차세 (12월)	
계좌	카드	계좌	카드	계좌	카드	계좌	카드	계좌	카드	계좌	카드	계좌	카드
715	173	22	5	91	25	187	58	134	32	188	29	93	24

□ 추진계획

- 자동이체(1차) 출금결과 한도초과 등의 사유로 수납처리가 되지 않은 납세자에게 아래와 같이 문자 안내문 발송

※ 신용카드 자동이체 문자 발송

기흥구청 세무과입니다.

귀하의 2023년 8월 주민세 신용카드 자동납부 승인오류로 자동이체가 정상 처리되지 않았으니, 2023년 8월 31일까지 은행, 위택스(지방세홈페이지), ARS(1544-9344)등을 이용하여 납부하여 주시길 바랍니다. (기흥구청 세무과)

※ 은행 자동이체 문자 발송

기흥구청 세무과입니다.

귀하의 2023년 8월 주민세 은행 자동이체가 예금부족 등의 사유로 정상 처리되지 않았으니, 2023년 8월 31일까지 귀하의 자동이체 은행 통장의 잔고 등을 확인하여 주시길 바랍니다. (기흥구청 세무과)

□ 기대효과

- 민원인이 자동이체 출금불능 여부를 알지 못해 가산금을 납부해야 하는 상황을 사전에 방지하여 구민 불이익 최소화

담당부서 : 세 무 과 장 민숙기 (☎6160) / 세 원 관 리 팀 장 안승일 (☎6230)

- 지방세특례제한법 제36조의3 개정에 따른 생애최초 주택 취득세 감면 대상자 증가로 추징규정 사전안내를 통한 시민만족 세무행정 서비스 제공

□ 사업개요

- 사업기간 : '24. 1. ~ 12.
- 대 상 : 지방세특례제한법 제36조의3('23.3.14.)개정에 따른 생애최초 주택 취득자
- 주요내용
 - 생애최초 주택취득 감면대상자 신고 후 추징규정 안내문 발송(매월)
 - 감면대상자 일제조사 강화(연1회 → 연4회)

□ 추진계획

- 감면 사후관리 대상자 사전안내 운영
 - 안내문 발송 및 진행절차



- 감면 사후관리 대상자 현황

(‘23. 12. 기준)

구 분	2022년	2023년	비 고
대 상 자	210건	1,372건	1~12월 동일기간 대비 6배 증가
추징건수	28건	57건	감면 조건 - 주택가격 12억 이하 - 감면세액 200만원 상한 - 연 소득 기준 삭제

- 감면대상자 일제조사 강화
 - 분기별 일제조사 계획 수립 후 사후관리 → 추징사유 발생 시 자진신고·납부안내

□ 기대효과

- 감면 유보기한 내 사전안내하여 납세자 맞춤형 사후관리로 민원발생 예방
- 납세자 가산세 부담 등 불이익 최소화

담당부서 : 사회 복지 과 장 박명숙 (☎6250) / 노인요양팀장 정희정 (☎6256)

- 시설 설치부터 운영까지의 정보 및 방향성을 제공하여 노인요양시설 및 장기요양기관의 정상운동을 도모하고 장기요양서비스 불법·부당 행위 사전 예방

□ 사업개요

- 사업기간 : '24. 1. ~ 12.
- 대 상 : 신규 노인요양시설 및 장기요양기관 설치·운영자
- 소요예산 : 비예산
- 주요내용 : 신규 시설 설치 및 운영에 필요한 핵심사항 안내
 - 한눈에 보는 시설 운영 기본 안내문 제공
 - 시설 운영 초반 주의해야 할 사항 사전 안내
 - 희망이음 시스템을 통한 정보 공유 및 변경사항 알림
- 개선사항
 - 기존 시설 운영자에게도 가이드라인 추가 제공
 - 바뀌는 지침에 따라 수시로 안내문 재정비로 정확하고 신속한 운영정보 제공
- '24년 목표 : 안내문 배부 연간 80회(분기별 20회)

□ 그간 추진상황 및 향후 계획

- 2023년 나침반사업 추진현황

('23. 11월말 기준)

계	신규설치	시설장 변경	비 고
73개소	24개소	49개소	74건 (2022년)

- '24. 1. : 사업계획 수립 및 한눈에 보는 안내문·자료 작성
- '24. 2. ~ 12. : 신규 설치(예정) 및 시설장 변경 시설 안내문 제공

□ 기대효과

- 시설 업무능력 제고를 통한 체계적 운영 도모
- 시설 부당행위 예방을 통한 노인장기요양서비스 질 향상
- 신규 설치 및 운영 시설의 시행착오를 줄이기 위한 방향성 및 정보 제공

담당부서 : 사회 복지 과 장 박명숙 (☎6250) / 사회 복지 팀 장 박정태 (☎6260)

- 자칫 소외되기 쉬운 우리 주변의 어려운 이웃에게 맞춤형 복지서비스를 제공하여 취약계층의 정서적·경제적 안정 도모 및 밝고 건강한 사회 조성

□ 사업개요

- 사업기간 : '24. 1. ~ 12.
- 대 상 : 저소득 취약계층 및 복지사각지대 300가구 이내
- 사 업 비 : 3,000만원 ※ 재원 : 사회복지공동모금회 예치금 이용
- 주요내용 : 예치금 사용의 연간 계획을 통한 맞춤형 복지서비스 실시
 - 장애인의 날 기념 '농산물꾸러미' 제공 (4월)
 - 어버이날 저소득 가정 어르신 '효도꾸러미' 제공 (5월)
 - 가정의 날 한부모 가정 지원 (5월)
 - 취약계층 어르신 폭염 대비 물품 지원 (8월)
 - 저소득층 한가위 명절 지원비 지원 (9월)
 - 저소득층 자녀 장학금 지급 (9월)
 - 노인의 날, 농산물꾸러미 지급 (10월)
 - 저소득층 겨울철 대비 물품 지원 (11월)

□ 추진계획

- 기흥구민을 위한 이웃돕기 성금(예치금)을 이용하여 추진
- 시기에 맞고 의미 있는 예치금 사용처 지속적 발굴
- 기초생활수급자 기준 경계에 밀려나 있는 취약계층을 대상으로 복지 서비스 확대 추진
- 기흥구 15개동 맞춤형복지팀과 유기적인 네트워크 형성

□ 기대효과

- 맞춤형 복지서비스를 통한 정서적 안정 도모 및 복지서비스에 대한 긍정적인 환경 조성

담당부서 : 가정복지과장 권규호 (☎6530) / 가정복지팀장 한경님 (☎6270)

- 무연고 사망자의 존엄성 보장과 보건위생상의 위해 방지 및 공공복지 증진을 위해 장례서비스를 지원하고자 함

□ 사업개요

- 사업기간 : '24. 1. ~ 12.
- 법적근거
 - 장사 등에 관한 법률 제12조(무연고 시신 등의 처리)
 - 용인시 장사시설의 설치 및 관리 조례 제13조의 3(무연고 시신 등의 안치)
- 주요내용
 - 무연고 시신 화장·안치 및 장례비 지급/무연고자 발생 시 공고(일간신문 등)
- 소요예산 : 26백만원(도비 6백만원, 시비 20백만원)
 - ※ 장례비 : 21백만원(도비 30%, 시비 70%), 공고료 : 5백만원(시비 100%)
 - ※ 장례처리비 : 무연고 일반 1,600천원/기초수급자 800천원(*수급자 장제급여 800천원 추가지급)

□ 그간 추진상황

구 분		2021년	2022년	2023년
소 계		4건	13건	14건
장례비 지원	일반	1건	3건	5건
	기초수급자	3건	10건	9건
소 계		-	3회	4회
공고		-	3회	4회

□ 추진계획

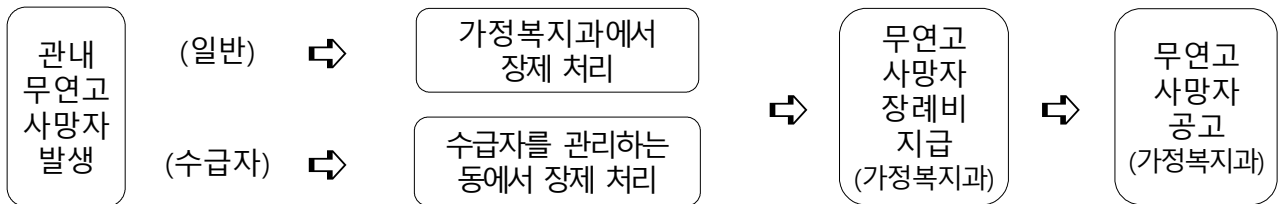

□ 기대효과

- 무연고 사망자 추모 및 애도의 공간을 마련하여 사망자의 존엄성 보장
- 빈곤하고 소외된 무연고 사망자의 장례 지원을 통해 장례 사각지대 해소

담당부서 : 가정 복지 과 장 권규호 (☎6530) / 보 육 지 도 팀 장 최철민 (☎6524)

- 어린이집 관련 주요 민원 내용 및 행정처분 등을 수시 안내하여 사후 처분적 행정이 아닌 사전에 도와주고 함께 해결하는 행정서비스 제공

□ 사업개요

- 사업기간 : '24. 1. ~ 12.
- 대 상 : 관내 어린이집 대표자 및 원장
- 주요내용
 - 행정처분 사례, 사회적 이슈 언론보도, 어린이집 운영 주요 정보 등 공유
 - 기존 절차 답습 및 범(지침) 미숙지로 인한 행정처분 사전 예방
- '24년 목표 : 연 12회 기흥보람 소식지 발송
- 소요예산 : 비예산

□ 그간 추진상황

- '23. 1. ~ 12. : 관내 어린이집 259개소 기흥보람 소식지 발송(12회)
 - 민원 및 사회적 이슈에 따른 운영상 유의사항 안내
 - 법 위반에 따른 행정처분 및 우수·모범 사례 소개, 지도·점검 시 지적사항 및 어린이집 운영 전반 업무 등 안내

□ 추진계획

- '24. 1. ~ 12. : 관내 어린이집 대상 월 1회 기흥보람 소식지 발송

□ 기대효과

- 어린이집 운영 관련 핵심 정보를 안내하여 법령과 지침 이해도 향상
- 보육서비스 향상을 통한 믿고 맡길 수 있는 보육환경 조성

11 동물복지 향상을 위한 반려동물 영업장 지도·점검

계속

담당부서 : 산업환경과장 조문희 (☎6320) / 농정팀장서유경 (☎6340)

- 반려동물 관련 영업장의 동물보호법 준수 여부에 대한 지도·점검을 통하여 올바른 반려동물 문화 정착과 동물 보호 수준 향상

□ 사업개요

- 사업기간 : '24. 1. ~ 12.
- 대 상 : 반려동물 영업장 200개소

(’23. 12. 기준, 단위 : 개소)

구분	합계	판매업	수입업	생산업	전시업	위탁관리업	미용업	운송업
기흥구	200	21	2	4	2	56	98	17

○ 주요내용

- 동물보호법 전면 개정에 따른 강화된 시설·인력 기준 및 영업자 준수사항 안내
- 미준수 시 강화된 처벌 규정 안내를 통한 영업자 인식 강화
- 업종별 반복 민원 집중 단속
 - ※ 영업허가증 및 요금표 게시 여부, 생산 마리 수 준수, 계약서 필수 기재사항 기입, 소독장비 구비 등

○ 점검내용

- 영업자 준수사항 준수 여부
- 영업허가 및 등록 여부 확인
- 업종별 시설 및 인력 기준 준수 여부

□ 추진계획

- '24. 4. ~ 10. : 반려동물 영업장 점검 및 동물보호법 개정 사항 홍보

□ 기대효과

- 올바른 반려동물 문화 정착 및 동물 보호 수준 향상을 통한 동물복지 강화
- 동물보호법 준수사항 전파에 따른 동물 학대 및 민원 사전 예방

담당부서 : 산업환경과장 조문희 (☎6320) / 환경관리팀장 조명현 (☎6280)

- 「대기환경보전법」개정(2022.5.3.시행)으로 소규모 대기오염물질 배출사업장의 사물인터넷(IoT) 측정기기 설치가 의무화됨에 따라 사업장에서 기한 내 설치할 수 있도록 안내하여 방지시설 적정 가동 여부 등을 효율적으로 관리하고자 함

□ 사업개요

- 사업기간 : '24. 1. ~ 12.
- 주요내용 : 대기배출시설 사물인터넷 측정기기 설치 안내 및 확인
- 부착대상 : 관내 대기배출시설(130개소) 중 총 86개소
 - 소규모 대기배출시설 설치 사업장(4,5종) 대상
 - 해당 방지시설(원심력·세정·여과·전기집진시설, 흡수·흡착에 의한 시설) 중 하나 이상을 설치한 대기배출시설 설치 사업장
- ※ 측정기기 설치 지원사업 진행 중(보조금 지원, 경기환경에너지진흥원 신청)
- 부착기한

(‘23. 12. 기준, 단위 : 개소)

구 분	부착기한	비고(대상)
법 시행 이후('22.5.3.~) 가동개시 사업장	'24. 6. 30.까지	6개소
법 시행 이전(~'22.5.2.) 가동개시 사업장	'25. 6. 30.까지	80개소

※ 부착기한까지 설치하지 않을 경우 5년 이하의 징역 또는 5천만원 이하의 벌금

□ 추진계획

- '24. 1. : 대상 사업장 부착 안내문 발송
- '24. 4. : '24년까지 설치 대상 사업장(6개소) 설치 여부 확인 및 안내
- '24. 6. : 사업장에서 부착완료 신고서 제출 시 검토 후 수리
- '24. 12. : '25년까지 설치 대상 사업장(80개소) 설치 여부 확인 및 안내

□ 기대효과

- 사업장·지자체·사물인터넷측정기기관제센터(그린링크)에서 인터넷 기반으로 배출시설 및 방지시설의 전류, 압력, 온도 등 정보를 실시간으로 확인·관리 가능
- 지속적인 안내 및 확인을 통해 전체 사업장에서 누락없이 설치하도록 함

13 어린이기호식품 조리·판매업소 안전관리 강화

계속

담당부서 : 산업환경과장 조문희 (☎6320) / 위생지도팀장 임규화 (☎6305)

- 어린이 식품안전보호구역 내 어린이 기호식품을 조리·판매하는 업소의 위생적 환경 조성 및 어린이 기호식품 등의 안전성 확보

□ 사업개요

- 점검기간 : '24. 1. ~ 12.
- 점검대상 : 어린이 식품안전보호구역(52개) 내 어린이 기호식품 조리·판매업소 293개소

('23. 12. 기준, 단위 : 개소)

합계	신고업종			자유업종				
	식품접객업	즉석판매 제조가공업	기타식품 판매업	학교매점	문구점	슈퍼마켓	편의점	기타
293	143	1	4	5	3	12	98	27

※ 어린이 식품안전보호구역 : 학교와 학교 경계선으로부터 200m의 범위 안

- 점검방법 : 어린이 기호식품 전담관리원 활용 어린이 식품안전보호구역 내 어린이 기호식품 조리·판매업소 분기별 1회
- 주요 점검내용
 - 무신고 영업 및 무신고(수입 미신고) 제품 판매 여부
 - 유통기한 경과 제품 사용·조리·보관, 진열 및 판매 여부
 - 조리시설 및 판매시설 등 위생적 관리 여부
 - 조리종사자 건강진단 및 개인위생 관리
 - 어린이 정서저해 식품(돈, 화투 또는 술병의 형태 등) 판매 여부
 - 고열량·저영양 식품 및 고카페인 함유 식품 판매 여부
 - 보존 및 보관기준 준수 등 기타 식품위생법 위반사항 등

□ 추진계획

- '24. 3. : 봄 개학맞이 어린이 기호식품 등 조리·판매업소 지도·점검
- '24. 4. : 어린이날 대비 어린이 기호식품 등 조리·판매업소 점검
- '24. 8. : 가을 개학맞이 어린이 기호식품 등 조리·판매업소 지도·점검

14 보행자 우선 안전한 교통체계 구축

신규

담당부서 : 교통과 장이길재 (☎6380) / 교통시설팀 장허정규 (☎6350)

- 어린이 교통안전 사고 예방을 위한 어린이보호구역 노면 및 교통안전시설물 정비
 - ※ 「도로교통법 시행규칙」개정 시행(2023.7.4.)에 따른 노란색 횡단보도 설치 의무화

□ 사업개요

- 사업기간 : '24. 1. ~ 12.
- 위 치 : 기흥구 관내 어린이보호구역
- 주요내용
 - 노란색 횡단보도 설치 및 보호구역 기·종점 노면표시로 시인성 강화
 - 노후 노면 정비, 표지판과 노면 일치화로 보호구역 시·종점 명확화
 - 횡단보도 음성안내 보조장치, 바닥형 보행신호등 설치로 안전사고 예방
- '24년목표 : 관내 어린이보호구역 5개소 정비
 - 노란색 횡단보도(30개소), 음성안내 보조장치(2개소), 바닥신호등(2개소)
 - ※ 어린이보호구역 유지보수 예산 활용 / (道)24년 어린이보호구역 개선사업 신청



□ 추진계획

- '24. 1. ~ 6. : 어린이보호구역 실시설계 및 정비공사 시행

□ 기대효과

- 교통안전시설물 정비·개선을 통한 어린이보호구역 시인성 강화 및 교통 안전사고 예방

< 참고 자료 >

※ 기흥구 보호구역 현황 (단위 : 개소)						※ (초등학교)노란색 횡단보도 설치 현황 (단위 : 개소)				
합계	어린이 보호구역					노인 보호구역	합계	'23 상반기	'23 하반기	'24 상반기
	초교	유치	어린이	특수	학원					
106	41	28	26	1	2	8	41	6	5	30

15 통학로 안심 승·하차구역 조성

신규

담당부서 : 교통과 장이길재 (☎6380) / 교통시설팀 장허정규 (☎6350)

- 어린이보호구역 시·종점 및 승·하차구역 보도에 싸인블럭을 설치하여 운전자 시인성 향상 및 보행자 안전사고 예방

□ 사업개요

- 사업기간 : '24. 1. ~ 12.
- 위 치 : 기흥구 관내 승·하차구역
- 주요내용
 - 어린이보호구역 보도 내 시·종점 구간을 안내하는 싸인블럭(기점, 종점) 설치
 - 승·하차구역 보도 내 싸인블럭 및 노란색 보차도 경계석 설치
- '24년목표 : 10개소 승·하차구역 정비



- 소요예산 : 100백만원(시비 100%) ※ 어린이보호구역 유지보수 예산 활용 (단위 : 백만원)

사업 내용	사업비	세부 내역
시·종점 개선공사	40	- 어린이보호구역 10개소(시범) x 4백만원
승·하차구역 개선공사	60	- 승·하차구역 10개소(시범) x 6백만원
합 계	100	

□ 추진계획

- '24. 1. ~ 6. : 개선공사 실시설계 및 정비공사 시행

□ 기대효과

- 어린이보호구역 시인성 강화 및 통학차량 안심 승하차구역 설치를 통해 쾌적하고 안전한 등·하굣길 조성

< 참고 : 승·하차구역 현황 >

합 계	2022년 이전 (16개소)	2023년 (2개소)
18개소	관곡초, 대니얼학원 동막초, 시립영덕어린이집, 신갈초, 연남초, 예담유치원, 중일초, 청곡초, 프렌즈유치원(2개), 한얼초(2개), 초롱유치원, 아람유치원, 동백초	구성시립어린이집, 공세초

담당부서 : 교통과 장이길재 (☎6380) / 교통시설팀 장허정규 (☎6350)

- 초등학교 횡단보도에 적색잔여시간표시기와 노란신호등을 설치하여 어린이 보행사고 예방
- 버스·택시 쉼터형 승강장 고압세척 물청소로 대중교통 이용객의 편의 증진
- 광역버스 줄서기 표시 개선으로 첨두시 집중되는 시민들의 혼란 방지

□ 횡단보도 적색 잔여시간 표시기, 노란신호등 설치사업

- 위 치 : 기흥구 관내 초등학교
- 주요내용 : 초등학교 앞 횡단보도에 적색신호 잔여시간표시기 설치
 ※ 적색신호 잔여시간표시기 추가 설치가 가능한 3색 교통신호제어기부터 순차적으로 설치



- 소요예산 : 480백만원(도비 50%, 시비 50%) ※ (道)24년 어린이보호구역 개선사업 신청
 (단위 : 백만원)

구 분	사업비	세부 내역
횡단보도 적색 잔여시간 표시기 설치	384	- 횡단보도128개소(25개교) x 3백만원
노란신호등 설치	96	- 교차로 48개소(12개교) x 2백만원
합 계	480	

□ 쉼터형 승강장 청소사업

- 위 치 : 관내 쉼터형 승강장 557개소(버스 533개소, 택시 24개소)
- 주요내용 : 고압세척기를 활용한 쉼터형 승강장 물청소(4개 권역)
- 소요예산 : 250백만원(시비 100%) ※ 교통안전시설물 유지보수 예산 활용

□ 광역버스 줄서기표시 개선사업(시범사업)

- 위 치 : 5개소(기흥역, 어정역, 동백소방서·동일하이빌, 동백고·풍림코아루, 동막초)
- 주요내용 : 광역버스 노선별 블록에 유도선 및 디자인표지판 설치
- 소요예산 : 10백만원(시비 100%) ※ 교통안전시설물 유지보수 예산 활용
 - 세부내역 : 승강장 5개소 x 2백만원 (줄서기 블럭, 표지판 설치)

17 불법 주·정차 주민신고제 정착을 위한 홍보

신규

담당부서 : 교통과 장이길재 (☎6380) / 교통지도팀장 김민규 (☎6360)

- 변경된 불법 주정차 단속 기준에 대한 지속적인 홍보를 통한 올바른 주정차 문화 확립

□ 사업개요

- 주요내용 : 행안부 및 용인시 지침 변경으로 강화된 주정차 단속 기준 홍보
 - (행안부) 인도구역 주·정차위반 신고 요건 1분으로 강화 (5대 지점 → 6대 지점*)
 - ※ 불법 주정차 주민신고제 변경 시행(23. 7. 1.) / 계도 및 홍보(7. 1. ~ 7. 31.) 후 8월부터 단속 실시
 - ※ 6대 지점* : 5대 지점(버스정류소, 소화전, 교차로 모퉁이, 횡단보도, 어린이보호구역)+인도
 - (용인시) 2024년 불법 주·정차 단속 시간 변경
 - ※ '23년 단속시간 07시~19시 → '24년 단속시간(예정) 07시~21시
- 소요예산 : 3백만원 ※ 현수막·홍보물 등 인쇄 및 제작

□ 단속 및 민원처리 현황

- 용인시 주정차위반과태료 부과 현황

(단위 : 건 / 백만원)

년 도	용인시		기흥구		처인구		수지구	
	부과건수	징수결정액	부과건수	징수결정액	부과건수	징수결정액	부과건수	징수결정액
'23. 1. ~ 11.	184,234 (100%)	7,557 (100%)	93,216 (51%)	3,864 (51%)	45,097 (24%)	1,810 (24%)	45,921 (25%)	1,883 (25%)
2022	184,026 (100%)	6,648 (100%)	97,948 (53%)	3,164 (48%)	38,290 (21%)	1,555 (23%)	47,788 (26%)	1,929 (29%)

- 용인시 주정차 관련 민원 현황(국민신문고)

(단위 : 건)

연 도	용인시 국민신문고 (A)	불법 주정차 관련 국민신문고 민원 현황 (주민신고 ¹⁾ 접수)			
		합 계(B) (B/A*100)	기흥구(C) (C/A*100)	처인구(D) (D/A*100)	수지구(E) (E/A*100)
'23. 1. ~ 11.	141,871 (100%)	56,882 (40%)	23,007 (16%)	16,026 (11%)	17,849 (13%)
2022	121,409 (100%)	44,958 (37%)	19,047 (16%)	11,308 (9%)	14,603 (12%)

- '23년 기흥구 주정차 단속에 따른 홍보 현황 : 현수막 324건 게시

□ 추진계획

- 변경된 불법 주·정차 단속기준(6대 주정차 금지구역, '24년 단속시간 변경) 홍보
 - 홍보 현수막 게시 / 버스승강장 안내문 부착 / 용인시 SNS, 블로그 및 전광판 등 홍보
 - 동 행정복지센터 단체(통장협의회·주민자치위원회 등) 홍보 협조 요청

1) 국민이 안전신문고 앱을 통해 불법 주정차 사진을 일정시간 간격을 두고 찍어 신고하면 공무원이 현장단속 없이 과태료를 부과하는 제도

18 안전한 보행환경 개선을 위한 가로수 정비

계속

담당부서 : 도시미관과장 장정임 (☎6550) 산림녹지팀장 김숙자 (☎6370)

- 녹병 피해 가로수 제거와 수목보호시설 정비로 안전하고 편리한 보행환경 제공

□ 사업개요

- 사업기간 : '24. 1. ~ 6.
- 위 치 : 기흥구 관내
- 소요예산 : 220백만원(시비 100%)
- 주요내용

(단위 : 백만원)

사업명	사업비	위 치	사업내용
합 계	220		
위험진단 가로수 제거	30	기흥노인복지관~ 기흥도서관 사거리	녹병피해목(회화나무) 제거
가로수 유지관리 연간단가	100	3개구간 (구갈·마북·보정동)	보호판, 보호틀 정비
가로수 생육환경개선	90	'23년 민원발생구간	뿌리단근, 영양공급

□ 추진계획

- '24. 1. ~ 2. : 실시설계 용역
- '24. 3. ~ 6. : 공사 착공 및 준공

□ 기대효과

- 시민에게 안전하고 편리한 보행환경 및 쾌적한 가로환경 제공

□ 현장사진



19 등산로 정비로 안전하고 쾌적한 산행환경 조성

현안

담당부서 : 도시미관과장 장정임 (☎6550) / 산림녹지팀장 김숙자 (☎6370)

○ 위험에 노출된 등산로 시설물 정비와 지형복원으로 안전하고 쾌적한 산행환경 조성

□ 사업개요

- 사업기간 : '24. 1. ~ 6.
- 위 치 : 석성산 외 2개 등산로
- 소요예산 : 570백만원(시비 100%)
- 주요내용

(단위 : 백만원)

사 업 명	사업비	위 치	사 업 내 용
합 계	570		
석성산 등산로 안전로프 재정비공사	250	한숲근린공원~정상	안전로프 재설치, 지형복원
신갈공원 등산로 재정비공사	220	신갈터널 위	데크계단 교체, 에어컨 설치 등
만골공원 등산로 재정비공사	100	만골공원~강남대구간	지형복원, 목재계단 정비

□ 추진계획

- '24. 1. ~ 2. : 실시설계 용역
- '24. 3. ~ 6. : 공사 착공 및 준공

□ 기대효과

- 노후·파손된 등산로 시설물 재정비로 안전사고 예방 및 쾌적한 산행환경 제공

□ 위치도 및 현장사진

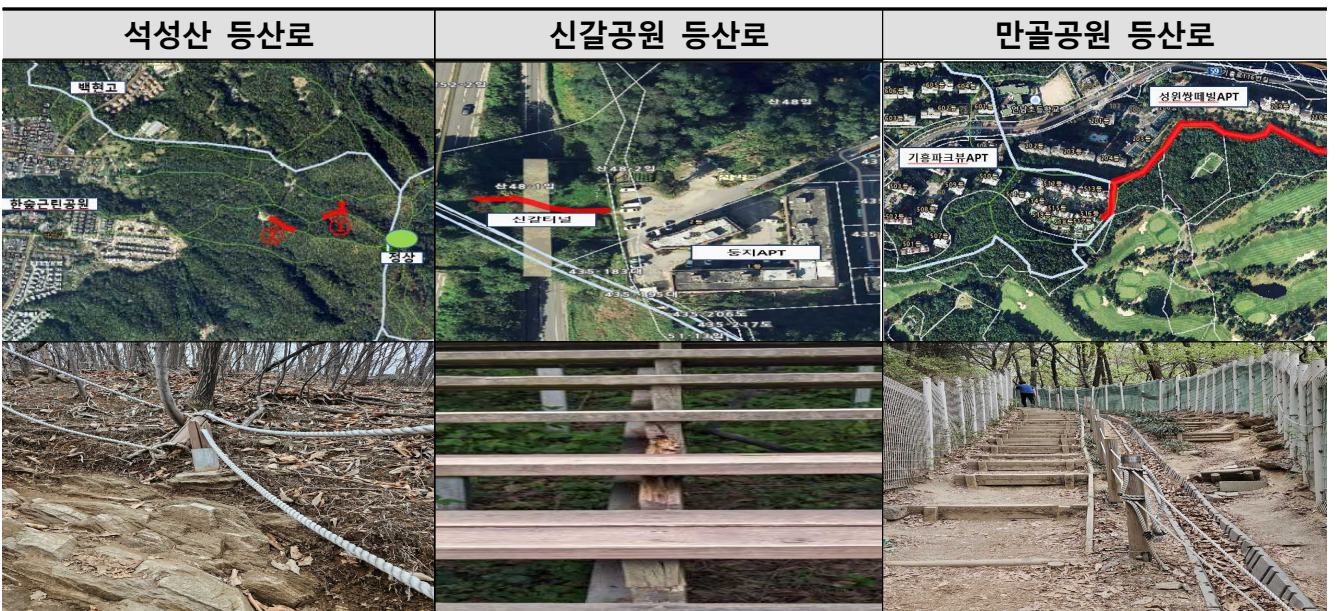

담당부서 : 건설과장 장필준 (☎6400) / 하천관리팀장이인조 (☎6440)

- '21년 ~ '22년 탄천변 불법경작지 정비사업으로 탄천변 둔치 내 활용공간 확보
- 수목 및 꽃 식재, 쉼터 및 친수시설 설치 등 테마가 있는 보행환경 조성 추진
- ※ 기존 버드나무 전정 작업 포함(꽃가루 주민불편사항 해소)

□ 사업개요

- 사업기간 : '23. 1. ~ '25. 12.
- 위치 : 탄천 좌안 둔치(L=2.0km, B=4~10m)
- 주요내용
 - 식재 및 친수시설 설치 등 테마 길¹⁾ 조성(2구간, L≒0.8km)
 - ※ 총 사업구간(L=2km) 중 1구간(L=0.5km) 사업 완료
- 추진실적
 - '21. 5. ~ 12. : 불법경작지 계도 및 정비 완료
 - '21. 11. ~ '22. 4. : 산책로 조성사업 완료(특교세 3억원 / L=20km, B=20m /콘크리트 포장)
 - '23. 4. ~ 6. : 테마길 조성(1구간) 완료
- 소요예산 : 400백만원

(단위 : 백만원)

구분	총사업비	연도별 투자계획				비고
		기투자액	2024년	2025년	2026년이후	
합계	1,000	200	400	400	-	
국비	-					
도비	-					
시비	1,000	200	400	400		

□ 추진계획

- '24. 1. ~ '25. 12. : 탄천변 테마가 있는 보행환경 조성(2, 3구간)완료

□ 기대효과

- 경부고속도로 소음 및 도로 비산먼지 차단, 쾌적한 하천환경 조성
- 탄천변 버드나무 꽃가루로 인한 생활불편 민원 해소

1) 테마 길 : 메타세콰이어, 왕벚꽃, 이팝나무 식재 및 꽃 길 조성, 기타 친수시설(쉼터, 운동기구 등) 설치

□ 위치도 및 현장사진



21 도로망 확충을 위한 도시계획도로 개설

현안

담당부서 : 도로과 장 심건석 (☎7950) / 도로시설팀 장 정종식 (☎6420)

- 도로기반시설 확충을 통해 원활한 교통소통 및 도시 균형발전 구현
- 주민통행불편을 해소하고 주거지 등으로의 접근성 향상

□ 사업개요

- 사업기간 : '16. 2. ~ '28. 12.
- 위 치 : 기흥구 일원
- 사업현황

(단위 : 백만원)

구 분	사 업 명	사 업 량	총사업비	'24년 예산(안)
총 36건		L=12.2km	176,118	20,000
설계(인가포함) (12건)	기흥 소1-21호 확포장공사 등 12건	L=3.1km B=6~12m	42,628	130
보상 (14건)	중3-181호 개설공사 등 14건	L=5.4km B=6~12m	73,752	16,270
공사 (10건)	구성 소2-9호 개설공사 등 10건	L=3.7km B=6~12m	59,738	3,600

○ 소요예산

(단위 : 백만원)

총사업비	재 원 별				연 도 별		
	국 비	도 비	시 비	기 타	2023년까지	2024년	2025년 이후
176,118	-	-	176,118	-	88,055	20,000	68,063

□ 추진계획

- '24. 1. ~ 12. : 용인도시계획도로 중3-180호 등 9건 완료
- '25년 이후 : 용인도시계획도로 중3-181호 등 26건 완료
- ※ 사업추진 시 다양한 방법을 통해 진행사항 홍보

□ 기대효과

- 도로이용 편의 제공, 주민불편 해소 및 교통망 구축으로 균형발전 도모
- 사업 진행 상황의 적극적인 홍보로 소통하는 행정 구현

담당부서 : 도로과장 심건석 (☎7950) / 도로관리팀장 김 표 (☎4630)

- 신속한 도로시설물 유지 보수를 통해 안전하고 쾌적한 도로환경 조성

□ 사업개요

- 사업기간 : '24. 1. ~ 12.
- 위 치 : 기흥구 관내 도로 및 도로 시설물
- 주요내용

(단위 : 백만원)

구 분		예산액	주요내용
총 계		12,442	
도로유지 관리	· 도로 상시 유지보수	4,500	· 연간단가공사를 통한 신속한 유지보수 (895개 노선 / 399km)
	· 보행환경 개선공사	1,500	· 보행환경 개선공사 추진 (1.5m이하 협소한 보도폭 확장, 노후(침하, 파손 등) 보도블럭 교체)
	· 도로 안전시설물 보수, 설치	202	· 노후, 파손된 횡스 · 반사경 · 가드레일 등 보수 · 추락위험, 무단횡단 우려 구간 안전횡스 설치
	· 노후도로 재포장	1,200	· 주요간선도로 노후(균열, 침하, 소성변형 등) 포장면 재포장
가로등 보안등 유지관리	· 가로등·보안등 유지관리	5,040	· 가로등·보안등 상시 유지보수 (가로등 11,404개소 / 보안등 2,584개소) · 가로등·보안등 교체 : 약 1,000개소

□ 기대효과

- 도로 및 도로시설물의 관리 · 개선을 통한 사람이 중심인 안전한 도로 환경 조성

담당부서 : 도로과 장 심건석 (☎7950) / 도로구조물팀장 조민성 (☎6435)

- 도로구조물에 대한 주기적인 안전점검 및 보수·보강을 통해 그 기능을 유지하고 시설물 이용자의 편의와 안전을 확보하고자 함

□ 사업개요

- 사업기간 : '24. 1. ~ 12.
- 위 치 : 기흥구 관내 도로구조물(교량, 터널 및 지하차도 등)
- 주요내용 및 소요예산

(단위 : 백만원)

구 분		예산액	주요내용
총 계		13,069	
도로구조물 유지관리 (교량, 터널 지하차도 등)	· 육교(승강기) 유지보수 · 육교(승강기) CCTV 유지관리 · 도로시설물 청소대행	963	· 육교 승강기 노후화로 인한 잦은 고장 발생에 따른 유지관리 및 승강기 CCTV 유지관리로 시민들의 안전한 도로 환경을 조성 · 보도육교(32개소), 승강기(37대) 유지관리 · 상·하반기 도로시설물 청소(3월, 9월)
	· 교량 등 시설물 안전점검 (교량, 터널 지하차도 등)	2,130	· 정기안전점검(상·하반기, 도로구조물 310개소) · 정밀안전점검(55개소) · 정밀안전진단(2개소)
	· 교량 등 시설물 유지보수 (교량, 터널 지하차도 등)	3,300	· 도로구조물(교량, 터널 지하차도 등)의 파손 및 노후화에 따른 유지보수 연간단가공사 · 정기안전점검 결과에 따른 도로구조물 유지보수 · 단면보수, 교면포장 등 단위사업 · 노후 승강기 수리·교체 및 승강기 신설 · 교통소음 관리지역 소음저감사업
	· 터널 및 지하차도 유지관리	6,676	· 터널 및 지하차도(보도)(35개소) ⇒ 도로터널 방재시설 설치 및 관리지침에 따른 유지관리 : 순찰(3회/일), 주간보고 ⇒ 전기안전관리·설비검사, 장비교체 등 유지보수 · 삼막곡 제1지하차도 침수피해 예방사업 · 법화터널 제연설비 보강사업

□ 기대효과

- 체계적인 도로구조물 유지관리를 통한 안전하고 쾌적한 도로환경 조성

담당부서 : 도로과 장 심건석 (☎7950) / 도로구조물팀장 조민성 (☎6435)

○ '삼막곡 제1지하차도' 시설 개선으로 침수를 예방하여 시민의 생명과 재산을 보호

□ 사업개요

- 사업기간 : '24. 1. ~ 12.
- 위 치 : 삼막곡 제1지하차도
- 주요내용
 - 전기실 지상 이전 및 배수설비 개선
 - 차량 자동 진입차단시설 설치
- 소요예산 : 900백만원(시비)

□ 문제점 및 대책

- 집중호우 증가 및 주변도로 노면 수 유입량 증가
- 지하차도 전기실 침수 시 배수펌프 작동(제어) 불가
- 차량 자동 진입차단시설 미설치로 통행제한 한계
- 우수 처리를 위한 전력 및 펌프 용량 한계
- ➔ 배수설비 등 각종 시설 개선으로 시민의 생명과 재산 보호

□ 향후계획

- '24. 1. ~ 4. : 실시설계용역
- '24. 4. ~ 12. : 공사 착공 및 준공

□ 위치도 및 현장사진



담당부서 : 도시건축1과장 박근창 (☎6460) / 건축허가팀장 윤진 (☎6470)
도시건축2과장 조억제 (☎7900) / 건축허가팀장 이봉근 (☎6495)

- 소규모 건축공사장은 수방계획이 미흡하여 집중호우 시 인근 민가까지 토사 유출 및 침수 등의 피해가 빈번함에 따라 건축허가 시 수방계획 수립을 조건으로 부여함으로써 인적·물적 피해 방지 효과 기대

□ 사업개요

- 사업기간 : '21. 1. ~ 계속
- 대 상 : 높이 2m 이상의 옹벽이 설치되는 10세대 이상 단독주택 단지 또는 3,000㎡ 이상의 개발행위 허가지로서 '21. 1. 이후 허가 신청 건
- 추진방법
 - 착공 전까지 「우기 대비 수방계획」을 의무적으로 수립하도록 함
 - ※ 주요 수방자재(모래주머니, 방수포, 배수펌프) 및 침사지 설치 등

□ 그간 추진상황

- '20. 9. : 「소규모 건축공사장 수방계획 수립 보고」
- '21. 1. ~ 12. : 수방계획 의무화 98건
- '22. 1. ~ 12. : 수방계획 의무화 66건
 - 우기 대비 수방계획 실행 및 유지 여부 현장 확인(4~6월)
 - '22. 8. 호우에 따른 건축공사장 등 피해 : 지곡동 1건 → 방수포, 침사지 보강
- '23. 1. ~ 12. : 수방계획 의무화 26건
 - 우기 대비 수방계획 실행 및 유지 여부 현장 확인(4~6월)
 - ※ 하갈동 2건, 지곡동 1건, 보라동 13건 중동 2건, 청덕동 4건, 언남동 1건, 마북동 3건

□ 문제점 및 대책

- 기후변화에 따른 호우 증가로 수방계획 강화 및 상황발생 전후 신속대응 필요

□ 추진계획

- '24. 4. ~ 6. : 우기 대비 수방계획 실행 및 유지 여부 현장 확인
- '24. 7. ~ 9. : 비상연락망 최신화 및 건축공사장 수시 현장 확인

□ 기대효과

- 실질적인 수방계획 수립으로 집중호우 시 시민불편 해소 및 재해예방

담당부서 : 도시건축1과장 박근창 (☎6460) / 건축허가팀장 윤진 (☎6470)
도시건축2과장 조억제 (☎7900) / 건축허가팀장 이봉근 (☎6495)

- 착공신고 시 제출하는 지반조사보고서 제출 대상 완화 기준에 따라 구비서류 간소화

□ 사업개요

- 사업기간 : '22. 1. ~ 계속
- 주요내용
 - 착공신고 시 제출하는 지반조사 보고서는 허가권자가 인정하는 경우 지반조사보고서를 제출하지 않도록 규정하고 있어, 구체적이고 명확한 기준을 마련하여 구비서류 간소화
 - ※ 관련법령 : 「건축법」시행규칙 제14조(착공신고 등) 별표4의2

지반조사보고서 제출 예외 규정

1. 주변 건축물의 지반조사 결과를 적용하여 별도의 지반조사가 필요 없는 경우
 2. 「건축물의 구조기준 등에 관한 규칙」에 따른 소규모 건축물로 지반을 최저 등급으로 가정한 경우
 3. 지반조사를 할 수 없는 경우 등
- 허가권자가 인정하는 경우에는 지반조사 보고서를 제출하지 않을 수 있다.

- 소요예산 : 비예산

□ 그간 추진상황

- '21. 11. ~ 12. 지반조사보고서 제출 대상 완화 기준 공고 및 홍보
- '22. 1. ~ 12. 지반조사보고서 제출 예외 인정 90건
- '23. 1. ~ 12. 지반조사보고서 제출 예외 인정 46건

□ 기대효과

- 명확한 지반조사보고서 제출 대상 기준 마련에 따른 일관성 있는 건축행정 추진
- 착공 신고 제출자료 간소화에 따른 시간 및 비용 절감

4. 2023년도 주요성과

투명하고 공정한 책임행정

□ “시민불편 **발굴** 특! **처리** 특! **만족** 특!” 생활체감 업그레이드

○ (온라인) 「생활행정특」

- 발굴건수 : 1,531건('22. 8. 18. ~ '23. 12. 31.)

분야	교통	도로	하천	녹지	기타	비고
건수(건)	190	931	165	77	168	※ 기타 : 청소, 광고물 등

○ (오프라인) 「생활행정 추진상황 토론회」 (월 1회/총 32회 개최)

- 진행상황·처리결과 공유 및 발전방안 논의 등

※ 생활민원 불편의 통합 관리를 통한 사각지대 발생 최소 및 신속한 피드백

□ 기흥구청 구내식당 직영 운영

○ 운영개시 : '23. 1. 2.

○ 근무인원 : 총 5명(영양사 1, 조리사 1, 기간제근로자 3)

○ '23년 상반기 일 평균 구내식당 이용자수 : 185명

○ '23년 8월 구내식당 이용 만족도 설문조사 (대상자: 385명 / 응답자: 139명)

- 구내식당 음식·위생·직원 서비스에 대한 이용자 **만족도 95%**

□ 6개 동 자체감사 추진

수 감 부 서	감 사 일 수	감 사 결 과(건)				비 고
		계	시 정 주 의 기	기 타		
계	18	108	48	58	2	
상 하 동	3	16	6	10	-	
보 정 동	3	22	10	11	1	
영 덕 2 동	3	13	5	8	-	
보 라 동	3	23	11	11	1	
동 백 1 동	3	17	7	10	-	
동 백 3 동	3	17	9	8	-	

□ **무료 법률상담실 운영**

- 경제적으로 어렵고 법의 보호를 제대로 받지 못하는 시민들에게 무료 법률상담서비스 제공(매주 1회) : 180건
- 기흥구청 홈페이지 용인시민 우선 예약과 전화예약제를 병행하여 예약 편의 향상 및 코로나19로 확산방지를 위한 비대면 전화상담 진행

□ **민원창구 안내 유도선 설치 및 미디어라인 재정비**

- 민원실 바닥에 창구별 다른 색상의 유도선 설치하여 고객의 편의성 제고
- 유도선과 동일한 색상으로 미디어라인 재정비하여 가시성 확보
- ※ '23. 3. 27. 보도자료 "안내선만 따라오세요" 용인시 기흥구청 안내유도선 '쓸쓸'

□ **「특별한 오늘을 축하해요!」 출생·혼인신고 기념 포토존 운영**

- 출생·혼인 등의 주요 고객인 젊은 세대의 기호와 정서에 맞는 포토존을 설치 운영하여 시민의 특별하고 소중한 오늘을 함께 기념
- 이용실적(총 547건)

(단위 : 건 / 기간 : '23. 1. ~ 12.)

혼인		출생	
신고	포토존 이용	신고	포토존 이용
1,183	354 (신고건대비 약30%)	1,933	193 (신고건대비 약10%)

□ **국·공유지 지목변경 추진**

- 실제 현황과 지적공부상 지목이 다르게 관리되고 있는 기흥구 관내 국·공유지에 대하여 지목변경, 합병 완료
 - 기흥구 관내 국·공유지 506필지 지목변경 처리
 - 동일 소유 국·공유지 207필지 합병 처리
- 국·공유지의 효율적인 재산관리 및 지적행정의 공신력 제공

□ 건전하고 투명한 부동산 거래질서 확립

- 전세사기 의심 공인중개사 특별점검(11개소 / 행정처분 2건, 수사의뢰 2건)
- 전세사기 의심 공인중개사 추가 특별점검(7개소 / 시정조치 완료)
- 부동산 거래신고 위반자 조사 : 426건
 - 과태료 부과(62명, 238백만원), 세무서 통보 73건
- 공인중개사법 위반 과태료 부과(66건, 68백만원 징수, 징수율 95%)
- 부동산실명법 위반 과징금 부과(8건, 128백만원 징수, 징수율 15%)

□ 지적재조사 사업 추진

- 지곡3지구(215필지 / 109,432㎡) : 경계결정 통지 완료
- 지곡4지구(115필지 / 95,966㎡) : 경계결정 통지 완료
- 마북1지구(52필지 / 19,437㎡) : 실시계획(변경) 공람·공고
- 마북2지구(285필지 / 140,172㎡) : 실시계획(변경) 공람·공고

■ 일상이 풍요로운 문화예술기반 확충

□ 기흥행복콘서트 개최

- 시즌별 테마가 있는 찾아가는 문화공연 개최(3회, 8,000만원)
 - (구성동편) '23. 4월 / (구) 경찰대학교 대운동장 / 2,000여명
 - (상갈동편) '23. 9월 / 경기도 박물관 광장 / 400여명
 - (신갈동편) '23. 11월 / 만골근린공원 / 450여명

□ 지역 문화행사 지원

- 지역 문화행사 개최 지원을 통한 전통 문화예술 진흥(3회, 3,340만원)
 - (관곡느티나무 고사제) '23. 4월 / 갈곡마을 느티나무공원 / 100여명
 - (상하동 지식문화제) '23. 9월 / 상하구갈레스피아 / 500여명
 - (석성산 문화축제) '23. 10월 / 동백호수공원 / 1,000여명

활력이 넘치는 시민체육 활성화

□ 제6회 기흥구민 한마음 체육대회 개최

- 일시/장소 : '23. 4. 29.(토) / (구)경찰대학교 대운동장
- 참여인원 : 약 2,000명
- 주요내용 : 15개 동 대항 명랑운동회, 기흥행복콘서트 등
- 소요예산 : 435백만원(시비 100% / 민간행사사업보조) ※ 반복(격년)사업
- 추진결과 : 코로나19 이후 4년만에 개최된 구 단위 체육행사로 위축된 지역사회 생활체육 활성화 및 구민 소통과 화합 도모에 기여

□ 체육시설 환경개선 및 체육행사 지원

- 공공체육시설 보수 및 유지 관리를 통한 시민 이용환경 개선
 - 34개소 / 조명등 교체, 지붕보수, 설비교체, 소규모 수리수선비 등 47건 / 9,977만원
 - 기흥구 게이트볼장 인조잔디 교체(구갈동, 구갈레스피아 등 2개소) / 6,352만원
- 구청 단위 종목별 체육행사 지원을 통한 생활체육 활성화(6개 종목, 1,800만원)
 - (배드민턴) '23. 4월 / 동백실내배드민턴장 / 300여명
 - (테니스) '23. 5월 / 동백산오름테니스장 외 2개소 / 300여명
 - (축구) '23. 9월 / 기흥레스피아 축구장 / 300여명
 - (게이트볼) '23.11월 / 신갈동 게이트볼장 / 120여명
 - (여성축구) '23.11월 / 기흥레스피아 축구장 / 100여명
 - (축구) '23.12월 / 기흥레스피아 축구장 / 100여명

□ 생활체육프로그램 운영

- 시민 대상 무료 생활체육프로그램 운영을 통한 생활체육 활성화 및 구민 건강증진 기여(6개 종목, 20개 강좌)
 - ※ (성인) '23. 3월 ~ 11월 / 2개 종목, 7개 강좌 / 18,182명
 - (유소년) '23. 4월 ~ 11월 / 4개 종목, 13개 강좌 / 7,851명
 - 운영강좌 : 생활체조, 기공체조, 인라인스케이트, 풋살, 음악줄넘기, 농구
 - 운영장소 : 마북근린공원 등 관내 공원 및 공공체육시설

배움의 기쁨을 누리는 평생교육

□ 정보격차 해소를 위한 비대면 시민정보화 교육 강화

- 정보취약계층(어르신, 수급자 등)을 대상으로 스마트폰·컴퓨터 활용 교육 진행
- 추진실적

(단위:명)

과 목	합 계	55세 이상	기초생활수급자	국가유공자	장애인	기타
합 계	217	200	2	5	0	10
		92.17%	0.92%	2.30%	0%	4.61%
1기(3~4월)	59	55	1	1	0	2
2기(5~6월)	55	51	0	2	0	2
3기(7~8월)	56	50	1	1	0	4
4기(9~10월)	47	44	0	1	0	2

효율적 재정건전성 확보

□ 세입징수 종합대책 추진

- 부동산 취득세 위탁세 신고자료 조사 : 617건/53,319백만원
- 신탁재산 위탁자 지위이전 시 취득세
 - 과세예고(9건/384백만원), 부과(7건/357백만원)
- 상속·지목변경·사용승인 추정
 - 과세예고(56건/425백만원), 부과(251건/553백만원)
- 고급주택 일제조사
 - 과세예고(22건/993백만원), 부과(17건, 705백만원)

□ 지방세 비과세·감면 사후관리

- 비과세·감면대상자 일제조사 및 유보 도래일 관리(매월)
 - 조사횟수 : 12회 / 조사건수 : 10,394건
- 비과세·감면 사후관리 추진실적
 - 추정건수 : 165건 / 추정세액 : 1,371백만원

□ 지방세 체납액 최소화 추진

- 신속한 채권 확보 및 적극적인 체납관리
 - 이월체납정리 목표액 : 6,800백만원/체납정리액 : 8,683백만원(목표대비 127% 달성)
 - ※ 이월체납액 : 13,000백만원 / 정리율 : 61.2%
- 체납자 실태조사를 위한 체납관리단 운영 ('23년 4명) * 매년 3~9월 운영
 - 3,537명 실태조사 실시 / 345백만원 징수

□ 지방세 미환급금 최소화 추진

- 지방세 환급금 정리 계획에 따른 장기 미환급금 최소화
 - 환급금 조기 지급으로 미환급금 최소화 : 105,391건/39,603백만원
 - 시효소멸된 환급금에 대하여 그 외수입으로 세입처리 : 189건/188만원

■ 따뜻하고 촘촘한 복지서비스 제공

□ 맞춤형 급여 대상자 발굴·지원

- 맞춤형 급여 수급 대상자를 적극 발굴하고 취약계층의 실질적인 생계 부담 완화 및 가구 특성에 맞는 복지 서비스 지원
 - 행정복지센터 및 지역사회 네트워크를 활용한 복지대상자 발굴 : 5,352가구, 8,302명
 - 발굴된 저소득 가구의 생활실태 신속 조사를 통한 가구 특성에 필요한 맞춤형 급여(생계·의료·주거·교육) 지원 : 7,080가구, 10,129명, 31,335백만원

■ 생애 맞춤형 사회보장체계 구축

□ 신규 노인요양시설 나침반 사업

- 신규 설치 및 시설장 변경 장기요양기관 운영자에게 시설 운영에 필요한 핵심사항 안내
 - 관련 법령, 주기별 업무처리 일정 등 한눈에 보는 시설 운영 안내문 제공
 - 행정처분 사례 등 시설 운영 초반 주의해야 할 사항 사전 안내
 - 희망이음 시스템을 통한 정보 공유 및 변경사항 알림
- 신규 및 시설장 변경 시설 73개소('23.11월말 기준)에 안내문 배부 완료

□ 노인계층 삶의 질 향상 지원

- 경로당 내·외부 환경개선사업 추진을 통한 노인여가복지 향상
 - 관내 경로당 103개소, 148백만원 지원
- 취약계층 노인가구 동절기 난방비 지원을 통한 경제적 부담 경감
 - 기초생활보장 노인 개별가구 : 5개월(11월~3월)간 882가구/월 5만원 지원
- 노인의 활기차고 건강한 노후생활 영위를 위한 일자리 및 사회활동 지원
 - 거리환경지킴이 및 학교숲가꾸기 활동 실시 : 총 284명 참여

아이와 부모가 행복한 보육·돌봄

□ 아동의 건강한 양육환경 조성

- 아동 양육에 따른 경제적 부담경감 및 아동복지 증진
 - 아동수당 : 월평균 23,908명, 2,408백만원 지원
 - 양육수당 : 월평균 1,260명, 127백만원 지원
 - 부모급여 : 월평균 2,970명, 1,737백만원 지원

□ 믿고 맡길 수 있는 보육환경 개선

- 양육비 부담 경감 및 보육교직원 근무 환경 개선
 - 어린이집 보조금 지급(34개 사업)
- 어린이집 운영지원 컨설팅
 - 어린이집 운영전반 수요자 중심 맞춤형 교육 실시 66개소
- 어린이집 지도점검
 - 정기점검 및 평가제 기본사항 확인 등 344개소
 - 수시점검 및 어린이집 급식·위생·차량 등 안전점검 220개소

살고 싶은 농촌, 선도하는 6차산업 구축

□ 농민기본소득 지급을 통한 농가 소득 지원

- 농민기본소득 지급 : 1,599명, 955백만원

365 양질의 일자리 창출

□ 무방문 공장등록 신청 등 맞춤형 서비스를 통한 중소기업 지원

- 소규모 공장 등록신청 시, 방문 없이도 등록 절차를 진행할 수 있도록 맞춤형 상담 및 민원 서비스 제공
 - 무방문 공장등록 25건, 상담 수행 25건
- 고용시장 안정화를 위한 직업소개소 지도·점검 : 106건

맑고 푸른 친환경 생태도시 조성

□ 쾌적한 환경 조성을 위한 환경오염 배출시설 등 지도·점검

- 환경오염물질 배출사업장 지도·점검 : 184개소(100%)
- 다중이용시설 대상 실내공기질 지도·점검 : 120개소(100%)
- 하천 및 기흥저수지 상시 감시(환경감시원 2명)

□ 무단투기 예방을 위한 이동식 CCTV 등 설치

- 폐기물 상습무단투기 지역에 이동식 CCTV 설치·운영
 - '23. 2. ~ 5. : 10대 설치(총 26대 설치)
- 무단투기 금지 현수막 설치 및 안내문 배포
 - 현수막 349장, 안내문 5,200장 부착
- 무단투기 환경감시원 운영(6명)
 - 상습 무단투기 지역 순찰, 무단투기 행위자 현장 적발, 올바른 쓰레기 배출방법 계도

□ 벚나무동산 심터 조성

- 위 치 : 기흥구 신갈동 157번지
- 기 간 : '23. 1. ~ 7.
- 사 업 비 : 250백만원
- 사 업 량 : 8,726m²
- 주요내용 : 병충해목·고사목제거, 수목·초화류 식재, 노후 시설물 교체 등

□ 기흥구 녹지덩굴 제거

- 위 치 : 기흥구 서천동 756번지, 구갈동 270-2번지 일원
- 기 간 : '23. 3. ~ 6.
- 사 업 비 : 120백만원
- 사 업 량 : 11,173m²
- 주요내용 : 녹지 내 덩굴 제거 약제 삽입 및 덩굴 걷기

□ 주민 친화적 하천환경 조성

- 영덕천 호안 정비공사(자연석 쌓기, L=572.0m, H=2.1m)
- 탄천 자전거·보행자 도로 개선공사(자전거도로 신설, L=740m)
- 탄천 및 신갈천 준설 및 하상정리공사
- 탄천 하천변 테마가 있는 보행환경 조성(수목전정 및 식재, 친수시설 설치, L=500m)
- 발안공천 안전시설물 정비공사(펜스 정비, L=1200m)
- 탄천 하상주차장 철거공사(하상주차장 및 세월교 철거)
- 탄천 진입로 정비공사(경사로 설치 1식)
- 신갈천 징검다리 이설공사(징검다리 재설치 1식)
- 지곡천 보라동 공영주차장 정비공사(경사로 설치 및 계단 정비)
- 안전한 하천 경사로 조성(LED 표지병, 데크계단 및 난간 조명설치)
- 영덕천 진입로 정비(하천 진입로 경사도 조정, L=153m)
- 지곡천(보라교 일원) 데크계단 설치공사(데크 계단 1식)
- 영덕천 펜스 정비공사(L=72m)
- 탄천, 지곡천 그늘막 설치(막구조물 2개소 설치)
- 탄천 수목 식재공사(벚나무 43주 식재)
- 공세천 산책로 재포장공사(L=600m)
- 신갈천 호안 정비공사(L=270m, 천단설치 및 자연석 쌓기)
- 신갈천 산책로 재포장 공사(L=1500m, 산책로 재포장 1식)
- 영덕천 산책로 재포장 공사(L=1200m, 산책로 재포장 1식)
- 탄천 호안 정비공사(호안정비 1식)

미래지향 인간중심 도시 조성

□ 교통환경 개선을 통한 시민 편의 증진

- 교통안전시설물 유지관리
 - 버스승강장 신설·교체(35개소) / 버스 노선도 정비(74개소)
 - 노후제어기 교체공사(38개소)
 - 교통안전시설물 유지보수 1,180건(전기 298건, 철물 450건, 노면표시 432건)
- 교통체계 개선사업 및 안전한 도로환경 조성
 - 교통체계개선사업(6개소) / 일방통행 지정(1개소)
 - ※ 교차로 신호등 신설 및 교통섬 제거를 통한 교통흐름 개선
- 보행자 중심 교통환경 개선
 - 적색 잔여시간표시기 설치(17개소)

□ 어린이가 안전한 등하굣길 보행환경 구축

(단위 : 백만원)

구 분	사 업 명	위 치	사업기간 (공정률)	총사업비	비 고
정비공사	어린이보호구역 정비공사	구갈초 등 10개소*	'23. 3. ~ 8. (100%)	2,242	
유지·보수	유지보수연간단기(12차)	관내 106개소	'23. 1. ~ 12. (100%)	346	
이용편의 제공	승·하차구역 설치	시립구성어린이집	'23. 4. ~ 6. (100%)	125	
시인성 강화 등	옐로카펫 설치	백현초 등 3개소	'23. 3. ~ 8. (100%)	62	
	바닥형 보행신호등 설치	서농초 등 3개소	'23. 3. ~ 5. (100%)	339	
	노란신호등 설치	마복초 등 2개소			
합 계				3,114	

※ 10개소* : 구갈초, 셋별유치원, 천사들의합창유치원, 독정초, 동막초, 석성초, 석현초, 보정초, 신릉초, 샘말초

□ 안전하고 쾌적한 도로환경 조성

- 무단방치차량 민원 처리(270건)
- 이륜자동차 등록·폐지 신고 및 과태료 부과(징수)
 - 사용신고 1,152건 / 폐지신고 1,006건 / 기타(소유권 이전 등) 488건
 - 책임보험위반과태료 부과 313건(22백만원)/ 범규위반과태료 부과 43건(12백만원)

□ 생활 속 올바른 주정차 교통문화 조성

- 고정형 불법주정차 CCTV 신규 설치(동백위브더제니스아파트 등 7개소)
- 불법주정차 무인단속 CCTV 전광판 및 카메라 교체(상갈역삼거리 등 13개소)
- 불법 주정차 지도·단속 211,227건, 과태료 부과 98,859건(4,102백만원)

< 불법 주·정차 민원 처리 현황 >

(단위 : 건 / 백만원)

세부 민원 처리 현황						과태료 부과 현황	
합계	현장 계도·단속	CCTV단속		국민신문고	전화민원	부과 건수	부과액
		이동형	고정형				
211,227	84,447	24,670	73,545	25,007	3,558	98,859	4,102

시민맞춤 도시공간구조 개선

□ 도로망 확충을 위한 도시계획도로 개설

(단위 : 백만원)

구 분	사 업 명	사 업 량	총사업비	'23년 예산	추진실적
총 34건		L=10.9km	178,462	26,000	
설계(13건)	서천 소2-6호 개설공사 등 13건	L=2.4km B=6~12m	60,058	-	설계완료 11건 설계중 2건
보상(12건)	중3-181호 개설공사 등 12건	L=5.0km B=6~12m	64,364	14,900	수용재결 2건 보상중 10건
공사(9건)	구성 소2-9호 개설공사 등 9건	L=3.5km B=6~12m	54,040	11,100	공사완료 1건 공사중 8건

□ 시민 안전을 위한 도로 유지 관리

- 도로변, 인도변 도로시설물 상시 유지보수(895개 노선 / 399km)
- 지곡초, 언남초, 공세초 등 통학로 개선공사 시행
- 보정로, 언남로29번길, 마북로 등 보행환경 개선공사 시행
- 사은로, 지삼로, 민속촌로 등 조도 개선공사 실시(등기구 교체 500개)

□ 선제적이고 체계적인 도로구조물 관리

- 도로구조물 정기안전점검, 정밀안전점검(진단) 용역 추진(21건)
- 도로구조물 신축이음 교체공사(상미교 외 2개소) 실시
- 도로구조물 안전점검에 따른 각종 보수공사 실시(교량, 터널, 지하차도)
- 지방도 311호선 구조물 재포장 실시
- 동백죽전대로(동백역 ~ 초당고등학교) 저소음 포장사업 실시
- 삼막곡 지하차도 정보표지판 설치 사업
- 법화터널 외 18개소 소화설비(소화전 펌프, 소화기함 등) 보수
- 신일(LED 188개소)·서천(LED 200개소)지하차도 조도 개선 사업
- 동백·초당지하차도 노후 배수펌프 5대 교체
- 영덕1,2 터널 영상감시장치 9개소 설치

□ 건축공사장 자체 수방계획 의무화

- 높이 2m이상의 옹벽이 설치되는 10세대 이상 단독주택단지 또는 3,000㎡ 이상의 개발행위 허가 신청에 대해 「우기 대비 수방계획」 의무 수립 조건 부여
- 추진실적
 - '23. 4. ~ 6. : 우기 대비 수방계획 실행 및 유지 여부 현장 확인
 - '23. 1. ~ 12. : 수방계획 의무화 실적 26건

□ 지반조사보고서 제출 대상 완화 기준 시행

- 착공신고 시 제출하는 지반조사 보고서는 허가권자가 인정하는 경우 지반조사 보고서를 제출하지 않도록 규정하고 있어 이에 대한 구체적이고 명확한 세부 기준 마련 및 구비서류 간소화
- 추진실적
 - '23. 1. ~ 12. : 지반조사보고서 제출 예외 인정 46건

□ 장기 미착공 및 미사용승인 건축허가 정비

- 건축허가 후 공사 미착수, 공사 착수 후 미사용승인 허가지 정비
- 원활한 건축공사의 착공 및 사용승인 유도로 불이익 및 금전적 손실 방지
- 취소청문 145건

□ 개발행위허가지 사후관리 추진

- 우기철 및 해빙기 대비 대형공사지 응급복구용 장비, 자재, 인력 등 배치를 위한 비상 연락망 구축
- 개발행위 허가기간 만료 예정지 사전 통보
- 청문건수 99건

□ 가설건축물 존치기간 만료 사전 안내

- 건축법 규정에 따라 존치기간 만료일 30일 전에 안내문 발송 : 556건
- 미연장에 따른 불이익 방지 및 불법건축물 지도단속에 따른 행정력 절감

□ 건축물대장 불일치 지번 일제 정비 실시

- 건축물대장 상의 토지 합병·분할에 따른 변동 및 누락된 지번에 대하여 現 현황과 일치화 : 65건

□ 불법 농지·산지 전용 방지 지도점검 실시

- 불법 훼손 농지·산지에 대한 복구 설계승인 및 복구 준공(3건, 1,663㎡)

□ 불법 농지 전용 방지 지도점검 실시

- 농지불법 전용지에 대한 농지원상복구 완료 : 14건, 24,992㎡

시민의 안전과 건강을 지키는 신뢰행정

□ 식품접객업소 안전관리 강화

- 소비자 안심 먹거리 환경 조성을 위한 식품접객업소(식당·카페 등) 지도·점검 : 2,630개소

□ 안전하고 낭비없는 건전한 음식문화 정착

- '음식문화개선' 홍보물 제작·배부 : 985개소
- 일반음식점 민원 처리 시 음식문화개선 홍보 : 939개소

□ 자연재난상황 대비를 통한 시민안전 확보

- 폭염대비 그늘막 설치 및 관리
 - 그늘막 관리 현황

(단위 : 개)

설치년도	2017	2018	2019	2020	2021	2022	2023	합계
설치수량	10	38	105	86	80	67	42 [1차(11), 2차(11) 3차(10), 4차(10)]	428

- 사업성과 : 428개 운영관리(금년 신규 42개 설치)

○ 폭염대비 살수차 운행

- 내 용 : 폭염특보 발생시 도로변 살수 실시
- 운행기간 : '23.6월~8월 중 18회 운행
- 사업성과 : 총 709.2km 운행(18회×39.4km/회 운행)

○ 상습침수도로 자동차단시스템 운영

- 대 상 : 영덕세월교 등 기흥구 상습침수도로 10개소
- 운영내용 : 호우 시 자동차단시스템※을 통해 상습침수도로를 차단하여 차량 침수사고 및 인명 피해 예방

※ 상황실, CCTV, 수위센서, 차단장치 통합시스템